

## บทที่ 4

### ผลการวิเคราะห์ข้อมูล

ในการวิเคราะห์ข้อมูลสำหรับการวิจัยครั้งนี้ ผู้วิจัยเสนอผลการวิเคราะห์ข้อมูลเพื่อให้สอดคล้องกับความมุ่งหมายออกเป็น 4 ตอน ดังนี้

ตอนที่ 1 วิเคราะห์ข้อมูลด้านปริมาณโรงเรียนขยายโอกาสทางการศึกษาขั้นพื้นฐานและด้านจำนวนนักเรียนระดับมัธยมศึกษาในโรงเรียนขยายโอกาสทางการศึกษาขั้นพื้นฐาน สำนักงานการประถมศึกษาจังหวัดลำปาง ตั้งแต่ปีการศึกษา 2533 ถึง ปีการศึกษา 2539

ตอนที่ 2 วิเคราะห์ข้อมูลด้านอัตรากำลังและจำนวนครูต่อนักเรียน ในสำนักงานการประถมศึกษาจังหวัดลำปาง ตั้งแต่ปีการศึกษา 2533 ถึง ปีการศึกษา 2539 และวิเคราะห์ความขาดแคลนครูสาขาวิชาเอกในปีการศึกษา 2539 ในโรงเรียนขยายโอกาสทางการศึกษาขั้นพื้นฐาน

ตอนที่ 3 วิเคราะห์ข้อมูลด้านงบประมาณหมวดค่าที่ดิน สิ่งก่อสร้างและค่าครุภัณฑ์ (งบลงทุน) และหมวดค่าตอบแทนใช้สอยและวัสดุ (งบดำเนินการ) ในโรงเรียนขยายโอกาสทางการศึกษาขั้นพื้นฐาน สำนักงานการประถมศึกษาจังหวัดลำปาง ตั้งแต่ปีงบประมาณ 2533 ถึง ปีงบประมาณ 2539

ตอนที่ 4 วิเคราะห์การมีส่วนร่วมของชุมชนในด้าน กระบวนการบริหารและการจัดการ กระบวนการจัดการเรียนการสอน กระบวนการบริการ ในโรงเรียนขยายโอกาสทางการศึกษาขั้นพื้นฐาน สังกัดสำนักงานการประถมศึกษาจังหวัดลำปาง

### ผลการวิเคราะห์ข้อมูล

ตอนที่ 1 ผลการวิเคราะห์ด้านปริมาณจำนวนโรงเรียนขยายโอกาสทางการศึกษาขั้นพื้นฐานและจำนวนนักเรียนระดับมัธยมศึกษา ปีการศึกษา 2533 - 2539 ดังปรากฏใน

ตาราง 1 - 3

ตาราง 1 แสดงปริมาณโรงเรียนทั้งหมดและร้อยละของโรงเรียนขยายโอกาสทางการศึกษาขั้นพื้นฐาน ปีการศึกษา 2533 - 2538  
สำนักงานการประถมศึกษาจังหวัดลำปาง

ปีการศึกษา	2533		2534		2535		2536		2537		2538		2539	
	จำนวน โรงเรียน ทั้งหมด	ร้อยละ	จำนวน โรงเรียน ทั้งหมด	ร้อยละ	จำนวน โรงเรียน ทั้งหมด	ร้อยละ	จำนวน โรงเรียน ทั้งหมด	ร้อยละ	จำนวน โรงเรียน ทั้งหมด	ร้อยละ	จำนวน โรงเรียน ทั้งหมด	ร้อยละ	จำนวน โรงเรียน ทั้งหมด	ร้อยละ
เมืองลำปาง	102	0	102(2)	1.96	102(7)	6.86	102(7)	6.86	102(7)	6.86	99(7)	7.07	99(7)	7.07
เกาะคา	41	0	41(2)	4.88	41(4)	9.75	41(4)	9.75	41(5)	12.19	39(5)	12.82	39(5)	12.82
งา	49	0	49(1)	2.04	49(3)	6.12	49(3)	6.12	49(5)	10.20	41(6)	14.63	41(6)	14.63
แจ้ห่ม	41	0	41(1)	2.44	41(3)	7.31	41(3)	7.31	41(3)	7.31	40(4)	10.00	40(4)	10.00
เด่น	43	0	43(1)	2.32	43(5)	11.62	43(5)	11.62	43(7)	16.28	43(7)	16.28	43(9)	20.93
แม่ทะ	54	0	54(2)	3.70	54(4)	7.40	54(4)	7.40	54(4)	7.40	53(4)	7.55	53(6)	11.32
แม่พริก	17	0	17(1)	5.86	17(3)	17.65	17(3)	17.65	17(3)	17.65	16(3)	18.75	16(3)	18.75
แม่เมาะ	30	0	30(2)	6.67	30(4)	13.33	30(4)	13.33	30(4)	13.33	23(4)	14.28	27(4)	14.81
วังเหนือ	42(1)	2.38	42(1)	2.38	42(3)	7.14	42(3)	7.14	42(4)	9.52	39(4)	10.26	39(4)	10.26
สมบูรณ์	21	0	21(1)	4.76	21(2)	9.52	21(2)	9.52	21(2)	9.52	20(2)	10.00	19(2)	10.52
เสริมงาม	27	0	27(1)	3.70	27(3)	11.11	27(3)	11.11	27(4)	14.81	25(4)	16.00	25(4)	16.00
ห้างฉัตร	35	0	35(1)	2.86	35(4)	11.42	35(4)	11.42	35(4)	11.42	34(4)	11.76	34(4)	11.76
เมืองปาน	37(1)	2.70	37(2)	5.41	37(3)	8.10	37(3)	8.10	37(3)	8.10	35(3)	8.57	35(3)	8.57
รวม	539(2)	0.37	539(18)	3.34	539(48)	8.90	539(48)	8.90	539(55)	10.20	512(57)	11.13	510(61)	11.96

หมายเหตุ ตัวเลขใน ( ) คือจำนวนโรงเรียนขยายโอกาสทางการศึกษา

จากตาราง 1 แสดงปริมาณโรงเรียนขยายโอกาสทางการศึกษาขั้นพื้นฐาน สำนักงาน  
การประถมศึกษาจังหวัดลำปาง พบว่าจำนวนโรงเรียนเพิ่มขึ้นทุกปี โดยปีที่มีอัตราการเพิ่มมากที่สุด  
คือปีการศึกษา 2534 คือเพิ่มร้อยละ 900 ส่วนปีที่เพิ่มน้อยที่สุดคือปีการศึกษา 2538 เพิ่มขึ้นร้อยละ  
3.36

เมื่อวิเคราะห์รายสำนักงานการประถมศึกษาอำเภอแล้วพบว่า สำนักงานการประถมศึกษา  
อำเภอเงินมีร้อยละของโรงเรียนขยายโอกาสมากที่สุดคือ ร้อยละ 20.93 ของโรงเรียนใน  
สำนักงานการประถมศึกษาอำเภอเงิน ส่วนสำนักงานการประถมศึกษาอำเภอที่มีร้อยละของ  
โรงเรียนขยายโอกาสทางการศึกษาน้อยที่สุดคือ สำนักงานการประถมศึกษาอำเภอเมืองลำปาง  
คือมีร้อยละ 7.07 ของโรงเรียนในสำนักงานการประถมศึกษาอำเภอเมือง

อัตราการเพิ่มของโรงเรียนขยายโอกาสทางการศึกษาขั้นพื้นฐานของสำนักงานการ  
ประถมศึกษาจังหวัดลำปางแสดงได้ตามกราฟเส้น

การขยายตัวของโรงเรียนขยายโอกาสทางการศึกษาขั้นพื้นฐานของสำนักงาน  
การประถมศึกษาจังหวัดลำปางขยายตัวอย่างรวดเร็วในปีการศึกษา 2534 - 2535 และชะลอลด  
ลงตั้งแต่ปีการศึกษา 2536 - 2539

จำนวนโรงเรียน  
ขยายโอกาส

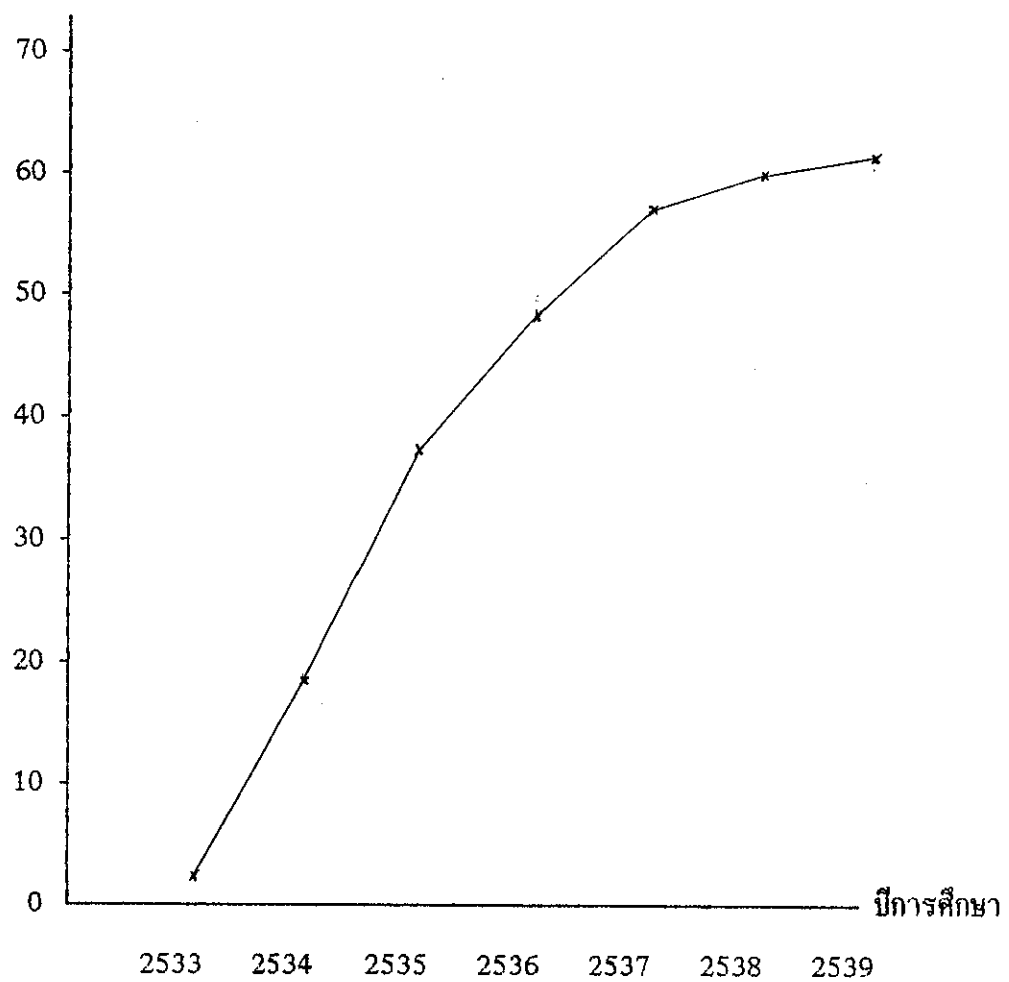

ภาพประกอบ 1 กราฟเส้นแสดงอัตราการเพิ่มของจำนวนโรงเรียนขยายโอกาส  
ทางการศึกษา สำนักงานการประถมศึกษาจังหวัดลำปาง  
ปีการศึกษา 2533 - 2539

ตาราง 2 แสดงจำนวนนักเรียนระดับมัธยมศึกษาชั้นปีที่ 1 - 3 ปีการศึกษา 2533 - 2539 และร้อยละการเพิ่มของนักเรียนชั้นมัธยมศึกษาปีที่ 1 สำนักงานการประถมศึกษาจังหวัดลำปาง

ปีการศึกษา	มัธยมศึกษาปีที่ 1	มัธยมศึกษาปีที่ 2	มัธยมศึกษาปีที่ 3	รวม	ร้อยละการเพิ่มนักเรียนชั้นมัธยมศึกษาปีที่ 1
2533	72	-	-	72	-
2534	580	72	-	652	705.55
2535	1,033	503	59	1,595	78.10
2536	1,377	998	486	2,861	33.30
2537	1,700	1,303	993	3,996	23.45
2538	1,798	1,652	1,287	4,737	5.76
2539	1,909	1,798	1,618	5,303	6.17

จากตาราง 2 แสดงจำนวนโรงเรียนระดับมัธยมศึกษาปีที่ 1 - 3 ปีการศึกษา 2533 - 2539 และร้อยละการเพิ่มของนักเรียนชั้นมัธยมศึกษาปีที่ 1 พบว่า ร้อยละการเพิ่มของนักเรียนชั้นมัธยมศึกษาปีที่ 1 ปีการศึกษา 2534 มากที่สุดคือ ร้อยละ 705.55 และร้อยละการเพิ่มน้อยที่สุดคือปีการศึกษา 2538 ร้อยละ 5.76

เมื่อวิเคราะห์จำนวนนักเรียนชั้นมัธยมศึกษาปีที่ 1 อัตราการเพิ่ม มีแนวโน้มสูงขึ้น ดังแสดงไว้ตามกราฟเส้น

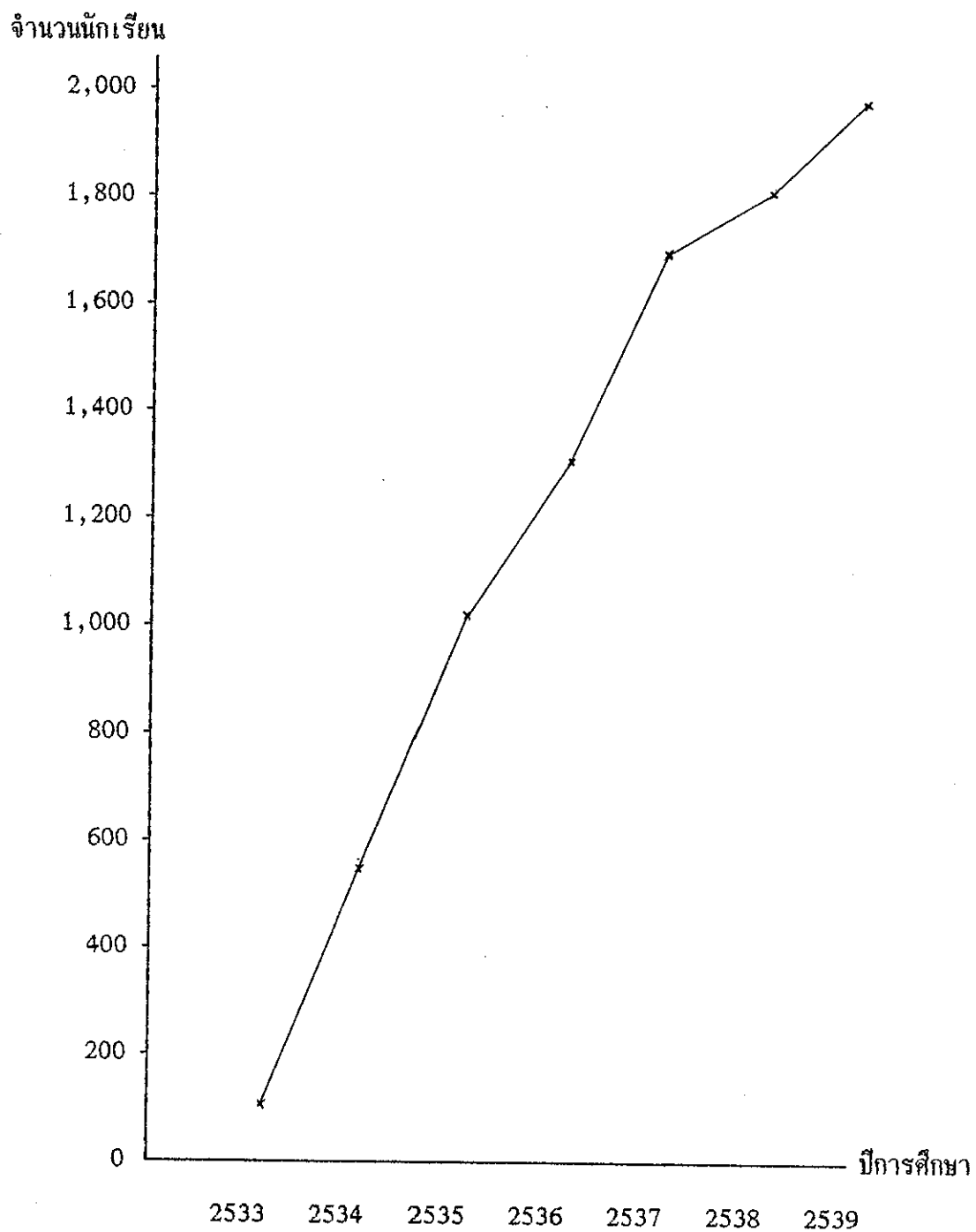

ภาพประกอบ 2 กราฟแสดงจำนวนนักเรียนชั้นมัธยมศึกษาปีที่ 1 ปีการศึกษา 2533 - 2539  
โรงเรียนขยายโอกาสฯ สำนักงานการประถมศึกษาจังหวัดลำปาง

ตาราง 3 แสดงจำนวนนักเรียนที่เรียนจบชั้นประถมศึกษาปีที่ 6 ที่เรียนต่อชั้นมัธยมศึกษาปีที่ 1 ตั้งแต่ปีการศึกษา 2537 - 2539 สำนักงานการประถมศึกษาจังหวัดลำปาง

ปีการศึกษา	จำนวนนักเรียน ที่เรียนจบ ป.6	เรียนต่อ ม.1 ทั้งหมด		เรียนต่อ ม.1 โรงเรียน ขยายโอกาส		เรียนต่อ ม.1 โรงเรียน สังกัดอื่น		ไม่เรียนต่อ	
		จำนวน	ร้อยละ	จำนวน	ร้อยละ	จำนวน	ร้อยละ	จำนวน	ร้อยละ
2537	8,820(2536)	8,403	95.28	1,700	19.27	6,703	76.00	417	4.72
2538	8,783(2537)	8,343	96.64	2,064	23.50	6,279	71.50	440	3.36
2539	8,697(2538)	8,431	96.95	2,135	24.54	6,296	72.39	266	3.06

หมายเหตุ ตัวเลขใน ( ) คือปีการศึกษาที่นักเรียนเรียนจบชั้นประถมศึกษาปีที่ 6

จากตาราง 3 แสดงจำนวนนักเรียนที่เรียนจบชั้นประถมศึกษาปีที่ 6 ที่เรียนต่อชั้นมัธยมศึกษาปีที่ 1 ปีการศึกษา 2537 - 2539 สำนักงานการประถมศึกษาจังหวัดลำปาง พบว่านักเรียนที่เรียนจบชั้นประถมศึกษาปีที่ 6 ปีการศึกษา 2536 เรียนต่อชั้นมัธยมศึกษาปีที่ 1 ปีการศึกษา 2537 ร้อยละ 95.28 โดยเรียนในโรงเรียนขยายโอกาส ร้อยละ 19.27 ในโรงเรียนสังกัดอื่นร้อยละ 76.00 ไม่เรียนต่อ ร้อยละ 4.27 ปีการศึกษา 2537 นักเรียนจบชั้นประถมศึกษาปีที่ 6 เรียนต่อชั้นมัธยมศึกษาปีที่ 1 ร้อยละ 96.64 เรียนโรงเรียนขยายโอกาส ร้อยละ 23.50 สังกัดอื่น 71.50 ไม่เรียนต่อ 3.36 ปีการศึกษา 2538 นักเรียนจบประถมศึกษาปีที่ 6 เรียนต่อชั้นมัธยมศึกษาปีที่ 1 ร้อยละ 96.64 เรียนนักเรียนขยายโอกาสร้อยละ 24.54 สังกัดอื่นร้อยละ 72.39 ไม่เรียนต่อ ร้อยละ 3.06

แนวโน้มการเรียนต่อของนักเรียนที่เรียนจบชั้นประถมศึกษาปีที่ 6 มีแนวโน้มสูงขึ้น

ตอนที่ 2 การวิเคราะห์ด้านอัตรากำลังครูต่อนักเรียน ตั้งแต่ปีการศึกษา 2533 - 2539  
สำนักงานการประถมศึกษาจังหวัดลำปาง ผลการวิเคราะห์ตามตารางที่ 4 - 8

ตาราง 4 แสดงจำนวนนักเรียนทุกระดับ จำนวนครู และอัตราส่วนครู ต่อนักเรียน ปีการศึกษา  
2533 - 2539 สำนักงานการประถมศึกษาจังหวัดลำปาง

ปีการศึกษา	จำนวนนักเรียนทั้งหมด	จำนวนครูทั้งหมด	อัตราส่วน ครู : นักเรียน
2533	79,366	5,090	1 : 16
2534	68,407	5,075	1 : 13
2535	67,524	5,256	1 : 13
2536	71,251	5,053	1 : 14
2537	74,252	5,068	1 : 15
2538	76,095	5,094	1 : 15
2539	77,203	5,062	1 : 15

จากตาราง 4 แสดงจำนวนนักเรียนทุกระดับ จำนวนครู อัตราส่วนครู : นักเรียน  
ปีการศึกษา 2533 - 2539 สำนักงานการประถมศึกษาจังหวัดลำปาง พบว่า ปีการศึกษา 2533  
อัตราครู : นักเรียนมีอัตราสูงสุดคือ 1 : 16 ส่วนปีการศึกษาที่อัตราครู : นักเรียนต่ำสุดนั้น คือ  
ปีการศึกษา 25345 และปีการศึกษา 2535 คือ 1 : 13 ส่วนปีการศึกษา 2537 ถึงปีการศึกษา  
2539 อัตราส่วนครู นักเรียน มีอัตราส่วนเท่ากัน คือ 1 : 15

ผลการวิเคราะห์อัตราครู : นักเรียน ของสำนักงานการประถมศึกษาจังหวัดลำปาง  
ตั้งแต่ปีการศึกษา 2533 ถึงปีการศึกษา 2539 อัตราครู : นักเรียน ต่ำกว่าเกณฑ์ที่สำนักงาน  
คณะกรรมการการประถมศึกษาแห่งชาติกำหนดไว้ คือ อัตราส่วนครู : นักเรียนเท่ากับ 1 : 25



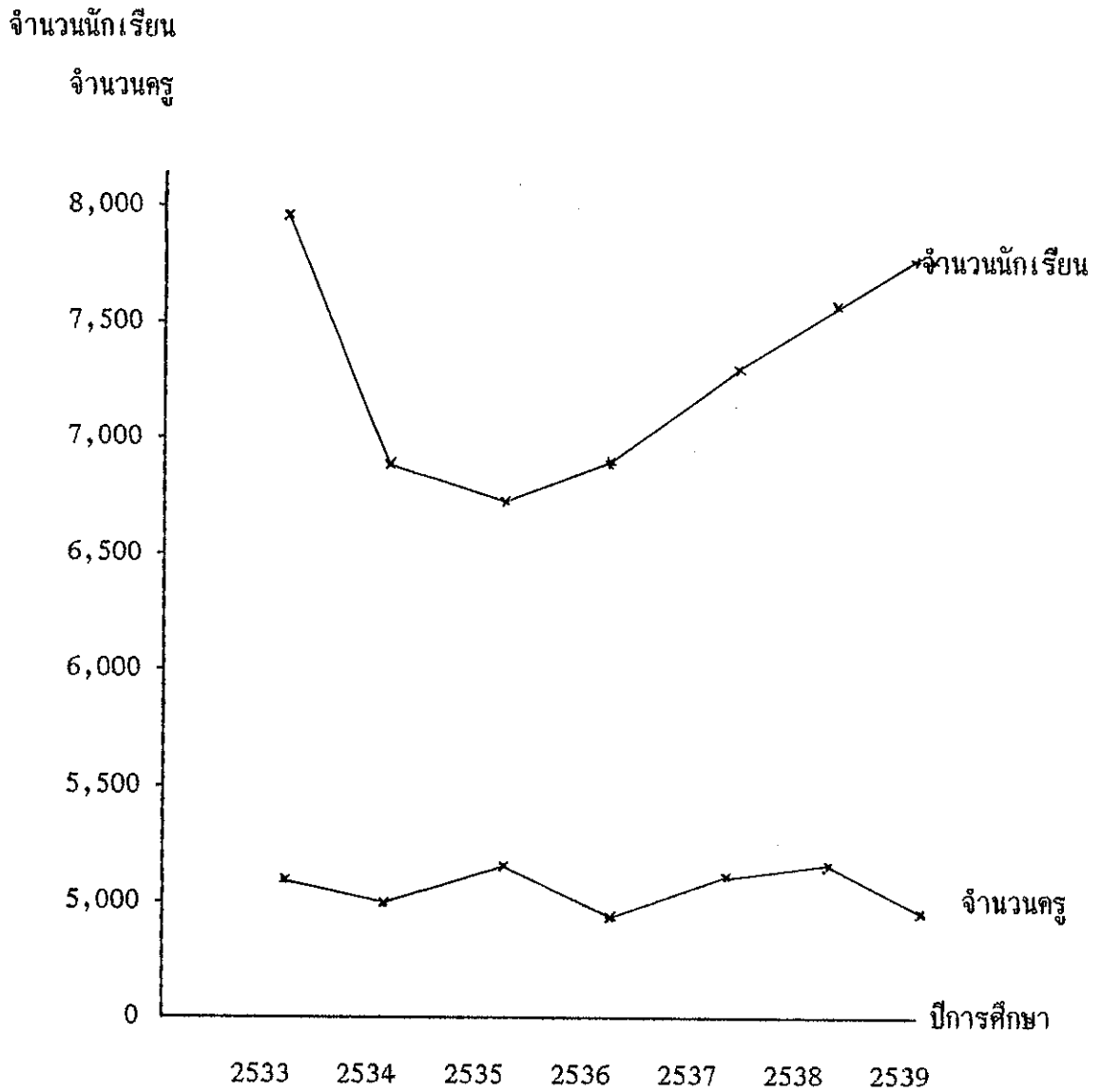

ภาพประกอบ 3 กราฟเส้นแสดงจำนวนครู จำนวนนักเรียน ปีการศึกษา 2533 - 2539  
สำนักงานการประถมศึกษาจังหวัดลำปาง

ตาราง 5 แสดงจำนวนนักเรียนระดับต่าง ๆ จำนวนครู และอัตราครู : นักเรียน  
ปีการศึกษา 2537 สำนักงานการประถมศึกษาจังหวัดลำปาง จำแนกตามสำนักงาน  
การประถมศึกษาอำเภอ (สปอ.)

สปอ.	ก่อนประถม	ประถมฯ	มัธยมฯ	รวม	จำนวนครู	ครู : นักเรียน
เมืองลำปาง	3,825	11,873	609	16,307	1,092	1 : 15
เกาะคา	1,134	4,167	420	5,721	423	1 : 14
งาว	1,006	4,873	330	6,209	390	1 : 16
แจ้ห่ม	811	3,712	217	4,740	349	1 : 14
เถิน	1,399	5,272	394	7,065	466	1 : 15
แม่ทะ	1,620	4,663	305	6,588	468	1 : 14
แม่พริก	303	1,407	130	1,840	137	1 : 13
แม่เมาะ	864	2,972	266	4,102	279	1 : 15
วังเหนือ	1,137	3,830	353	5,320	342	1 : 16
สบปราบ	699	2,134	145	2,978	203	1 : 15
เสริมงาม	864	2,707	304	3,875	252	1 : 15
ห้างฉัตร	1,207	3,728	262	5,197	376	1 : 14
เมืองปาน	879	3,170	261	4,310	300	1 : 14
รวม	15,748	54,508	3,996	74,252	5,068	1 : 15

จากตาราง 5 อัตราครู : นักเรียน ปีการศึกษา 2537 โดยภาพรวม เท่ากับ 1 : 15  
เมื่อดูในรายสำนักงานการประถมศึกษาอำเภอ สำนักงานการประถมศึกษาอำเภอที่มีอัตราครู :  
นักเรียนต่ำที่สุดคือ สำนักงานการประถมศึกษาอำเภอแม่พริก และสำนักงานการประถมศึกษา  
อำเภอที่มีอัตราครู : นักเรียนสูงสุดคือ สำนักงานการประถมศึกษาอำเภองาว กับสำนักงาน  
การประถมศึกษาอำเภอวังเหนือ

ตาราง 6 แสดงจำนวนนักเรียนระดับต่าง ๆ จำนวนครู และอัตราครู : นักเรียน  
ปีการศึกษา 2538 สำนักงานการประถมศึกษาจังหวัดลำปาง จำแนกตามสำนักงาน  
การประถมศึกษาอำเภอ (สปอ.)

สปอ.	ก่อนประถม	ประถมฯ	มัธยมฯ	รวม	จำนวนครู	ครู : นักเรียน
เมืองลำปาง	3,953	12,126	680	16,759	1,145	1 : 15
เกาะคา	1,213	4,115	493	5,821	422	1 : 14
งาว	1,108	4,758	514	6,380	390	1 : 16
แจ้ห่ม	1,201	3,770	330	5,301	343	1 : 15
เถิน	1,389	5,401	470	7,260	460	1 : 16
แม่ทะ	2,558	4,628	281	6,467	469	1 : 14
แม่พริก	282	1,350	135	1,767	138	1 : 13
แม่เมะ	897	2,978	314	4,189	273	1 : 15
วังเหนือ	1,209	3,896	455	5,560	329	1 : 17
สบปราบ	690	2,298	141	3,129	201	1 : 16
เสริมงาม	873	2,787	373	4,033	256	1 : 16
ห้างฉัตร	1,148	3,736	293	5,177	370	1 : 14
เมืองปาน	902	3,102	248	4,252	297	1 : 14
รวม	16,423	54,945	4,727	76,095	5,094	1 : 15

จากตาราง 6 แสดงอัตราครู : นักเรียน ปีการศึกษา 2538 สำนักงานการประถมศึกษาจังหวัดลำปาง พบว่า โดยภาพรวมอัตราครู นักเรียน เป็น 1 : 15 เมื่อวิเคราะห์ตามรายสำนักงานการประถมศึกษาอำเภอแล้ว พบว่าสำนักงานการประถมศึกษาอำเภอแม่พริกมีอัตราต่ำสุด คือ 1 : 13 สำนักงานการประถมศึกษาอำเภอวังเหนือมีอัตราส่วนสูงสุด คือ 1 : 17 แต่ก็ยังต่ำกว่าเกณฑ์ของคณะกรรมการข้าราชการครู คือ 1 : 25

ตาราง 7 แสดงจำนวนนักเรียนระดับต่าง ๆ จำนวนครู และอัตราส่วนครู : นักเรียน  
ปีการศึกษา 2539 สำนักงานการประถมศึกษาจังหวัดลำปาง จำแนกตามสำนักงาน  
การประถมศึกษาอำเภอ (สปอ.)

สพอ.	ก่อนประถม	ประถมฯ	มัธยมฯ	รวม	จำนวนครู	ครู : นักเรียน
เมืองลำปาง	3,978	12,237	697	16,912	1,137	1 : 15
เกาะคา	1,241	4,005	497	5,743	412	1 : 14
งาว	1,187	4,612	659	6,458	390	1 : 17
แจ้ห่ม	1,160	3,753	408	5,321	337	1 : 16
เถิน	1,512	5,420	595	7,527	452	1 : 17
แม่ทะ	1,552	4,655	315	6,522	468	1 : 14
แม่พริก	397	1,292	164	1,853	136	1 : 14
แม่เมะ	956	2,938	360	4,254	261	1 : 16
วังเหนือ	1,205	3,961	517	5,683	330	1 : 17
สบปราบ	761	2,301	168	3,230	199	1 : 16
เสริมงาม	957	2,785	406	4,184	261	1 : 16
ห้างฉัตร	1,305	3,685	272	5,262	367	1 : 14
เมืองปาน	975	3,070	245	4,290	298	1 : 14
รวม	17,186	54,714	5,303	77,203	5,062	1 : 15

จากตาราง 7 แสดงอัตราครู : นักเรียน ปีการศึกษา 2539 จะเห็นว่าโดยภาพรวมแล้ว อัตราครู : นักเรียน เป็น 1 : 15 เมื่อดูรายสำนักงานการประถมศึกษาอำเภอแล้ว พบว่า อัตราส่วนต่ำสุดคือ สำนักงานการประถมศึกษาอำเภอเกาะคา สำนักงานการประถมศึกษาอำเภอแม่ทะ สำนักงานการประถมศึกษาอำเภอแม่พริก สำนักงานการประถมศึกษาอำเภอห้างฉัตร และ สำนักงานการประถมศึกษาอำเภอเมืองปาน คือมีอัตราส่วนครู : นักเรียนเป็น 1 : 14 ส่วน สำนักงานการประถมศึกษาอำเภอมีอัตราส่วนจำนวนครู : นักเรียนสูงสุดคือ สำนักงานการประถมศึกษาอำเภอองาว สำนักงานการประถมศึกษาอำเภอเถิน สำนักงานการประถมศึกษาอำเภอวังเหนือ คือมีอัตราส่วนจำนวนครู : นักเรียน เป็น 1 : 17 แต่ก็ยังต่ำกว่าเกณฑ์ของคณะกรรมการข้าราชการครูกำหนดไว้ 1 : 25

ตาราง 8 แสดงจำนวนข้าราชการครูจำแนกตามสาขาวิชา ในโรงเรียนขยายโอกาสทางการศึกษาขั้นพื้นฐาน ปีการศึกษา 2539 สำนักงานการประถมศึกษาจังหวัดลำปาง

สาขาวิชา	วิทย์	คณิตฯ	ภาษาไทย	ภาษาต่างประเทศ	สังคมศึกษา	พลศึกษา	ศิลปศึกษา	วิชาชีพ	วิชาอื่น ๆ	รวมทั้งสิ้น
เมืองลำปาง	9	4	7	6	11	7	-	3	2	49 (7)
เกาะคา	4	2	5	4	7	3	1	3	4	33 (5)
งาว	5	1	4	3	6	6	2	4	2	33 (6)
แจ้ห่ม	5	-	2	3	6	6	-	1	3	26 (4)
เถิน	6	1	8	8	8	7	1	4	3	45 (9)
แม่ทะ	5	1	3	4	8	3	-	1	5	30 (6)
แม่พริก	2	-	3	-	5	2	-	2	3	17 (3)
แม่เม่า	3	-	3	4	9	5	-	-	8	32 (4)
วังเหนือ	8	1	2	1	4	3	1	2	3	25 (4)
สบปราบ	2	-	1	-	3	-	-	1	6	13 (2)
เสริมงาม	4	-	5	2	4	4	-	-	6	25 (4)
ห้างฉัตร	2	1	3	3	3	4	-	2	6	24 (4)
เมืองปาน	1	1	2	2	8	2	1	2	-	19 (3)
รวม	56	12	48	39	82	52	6	25	51	371
ค่าเฉลี่ย	4.30	0.90	3.60	3.00	6.30	4.00	0.46	1.90	3.92	

หมายเหตุ ตัวเลขในวงเล็บ หมายถึง จำนวนโรงเรียนขยายโอกาสทางการศึกษาขั้นพื้นฐาน



จากตาราง 8 แสดงจำนวนข้าราชการครูจำแนกตามสาขาวิชา ปีการศึกษา 2539 พบว่า สาขาวิชาสังคมศึกษามีมากที่สุด จำนวน 82 คน เฉลี่ยสำนักงานการประถมศึกษาละ 6 คน ส่วนสาขาวิชาที่มีจำนวนน้อยคือ สาขาวิชา ศิลปศึกษาและสาขาคณิตศาสตร์ เฉลี่ยสำนักงานการประถมศึกษาอำเภอละไม่ถึง 1 คน

ตอนที่ 3 ผลการวิเคราะห์ด้านงบประมาณหมวดค่าที่ดินสิ่งก่อสร้างและครุภัณฑ์ (งบลงทุน) และงบประมาณหมวดค่าตอบแทน วัสดุและวัสดุ (งบดำเนินการ) ในโรงเรียนขยายโอกาสทางการศึกษา ปีงบประมาณ 2533 - 2539 สำนักงานการประถมศึกษาจังหวัดลำปาง ดังปรากฏในตาราง 9 - 12

ตาราง 9 แสดงงบประมาณหมวดค่าที่ดินสิ่งก่อสร้างและครุภัณฑ์ ในโรงเรียนขยายโอกาสทางการศึกษาขั้นพื้นฐานรายสอ.  
ปีงบประมาณ 2533 - 2539 สำนักงานการประถมศึกษาจังหวัดลำปาง

(งบลงทุน)

ปี	2533	2534	2535	2536	2537	2538	2539
สอ.							
เมืองลำปาง			1,197,204	4,043,508	2,583,780	4,059,398	2,550,700
เกาะคา			1,286,276	274,683	2,487,228	2,729,600	580,500
งาว			364,010	35,300	2,515,090	3,933,400	393,400
แจ้ห่ม			94,078	3,297,100	2,360,100	1,326,212	607,000
เถิน			1,405,000	645,234	2,979,910	6,495,400	1,055,500
แม่ทะ			1,219,078	2,076,598	644,340	310,000	2,167,100
แม่พริก			59,060	940,570	2,265,600	1,539,000	2,249,700
แม่เมาะ			1,243,136	2,156,978	1,178,000	842,511	2,085,500
วังเหนือ	130,000	503,106	1,257,578	49,300	4,247,510	2,400,300	294,600
สบปราบ			1,274,010	1,334,750	522,700	1,949,813	344,000
เสริมงาม			383,180	2,104,400	4,612,200	2,833,000	301,000

ตาราง 9 (ต่อ)

ปี	2533	2534	2535	2536	2537	2538	2539
สปอ.							
ห้างฉัตร			280,000	1,682,800	786,386	2,224,700	355,500
เมืองพาน		1,247,750	714,073	1,744,400	641,556	2,205,500	620,430
รวม	130,000	1,750,936	9,512,196	20,385,626	23,673,400	32,848,834	17,034,930

จากตาราง 9 แสดงงบประมาณหมวดครุภัณฑ์ ที่ดินและสิ่งก่อสร้าง (งบลงทุน) ในโรงเรียนขยายโอกาสทางการศึกษา สำนักงานการประถมศึกษาจังหวัดลำปาง ปีการศึกษา 2533 - 2539 จะเห็นว่าโดยภาพรวม งบปีงบประมาณ 2538 ได้รับงบประมาณสูงสุดคือจำนวน 32,848,834 บาท รองลงมาคือปีงบประมาณ 2537 จำนวน 23,673,400 บาท ส่วนปีงบประมาณที่ได้รับงบประมาณต่ำสุดคือปีงบประมาณ 2533 และปีงบประมาณ 2534 จำนวน 130,000 บาท และ 1,751,936 บาท ตามลำดับ

ผลการวิเคราะห์ที่แสดงว่าการจัดสรรงบประมาณค่าครุภัณฑ์ ที่ดินและสิ่งก่อสร้างเพิ่มขึ้นทุกปี ยกเว้นปีงบประมาณ 2539 ลดลง

ตาราง 10 แสดงงบประมาณหมวดค่าที่ดินสิ่งก่อสร้างและค่าครุภัณฑ์ในโรงเรียนขยายโอกาสทางการศึกษาขั้นพื้นฐานเฉลี่ย  
ต่อหัวนักเรียน ปีการศึกษา 2533 ถึง 2539 สำนักงานการประถมศึกษาจังหวัดลำปาง

ปี	2533	2534	2535	2536	2537	2538	2539
งบประมาณ	130,000	1,750,936	9,512,196	20,385,626	23,673,400	32,848,834	17,034,930
เฉลี่ยต่อหัวนักเรียน	1,805.55	2,685.48	5,967.50	7,125.35	5,924.27	6,934.52	3,212.32

จากตาราง 10 แสดงงบประมาณหมวดค่าที่ดินสิ่งก่อสร้างและค่าครุภัณฑ์ในโรงเรียน ขยายโอกาสทางการศึกษาขั้นพื้นฐานเฉลี่ยต่อหัวนักเรียน ปีการศึกษา 2533 - 2539 สำนักงาน การประถมศึกษาจังหวัดลำปาง พบว่า งบประมาณหมวดค่าที่ดินสิ่งก่อสร้างและค่าครุภัณฑ์ (งบลงทุน) เฉลี่ยต่อหัวนักเรียนในปีงบประมาณ 2536 มากที่สุดคือ 7,125.35 บาท/หัว และ ปีงบประมาณ 2533 ได้รับงบประมาณเฉลี่ยต่อหัวน้อยที่สุดคือ 1,805.55 บาท/หัว ถ้าวิเคราะห์ โดยภาพรวมแล้ว งบประมาณหมวดค่าที่ดินสิ่งก่อสร้างและค่าครุภัณฑ์มีแนวโน้มการเพิ่มขึ้นทุกปี ยกเว้นปีการศึกษา 2539

ตาราง 11 แสดงงบประมาณหมวดค่าตอบแทนใช้สอยและวัสดุ ในโรงเรียนขยายโอกาสทางการศึกษาขั้นพื้นฐาน รายสปี. ปีงบประมาณ 2533 -2539 สำนักงานการประถมศึกษาจังหวัดลำปาง

(งบดำเนินงาน)

ปี	2533	2534	2535	2536	2537	2538	2539
สปี.							
เมืองลำปาง	-	-	118,074	130,674	472,893	651,586	603,189
เกาะคา	-	25,270	79,470	155,271	318,039	482,775	442,642
งาว	-	1,900	110,420	49,233	207,916	397,310	544,428
แจ้ห่ม	-	12,000	39,180	124,547	204,116	232,844	302,218
เถิน	-	-	60,840	86,360	430,192	475,346	562,813
แม่ทะ	-	-	59,730	61,960	267,726	318,407	307,795
แม่พริก	-	-	44,360	45,425	139,675	174,029	179,884
แม่เมษา	-	25,660	65,733	86,685	203,584	343,770	309,606
วังเหนือ	39,561	53,000	56,065	272,765	360,540	376,684	395,733
สบปราบ	-	12,770	34,460	85,334	96,924	207,899	188,260
เสริมงาม	-	5,900	25,510	65,676	160,605	324,982	342,176

ตาราง 11 (ต่อ)

ปี	2533	2534	2535	2536	2537	2538	2539
สพอ.							
ห้างมิตร	-	27,266	72,009	181,904	241,827	311,732	289,673
เมืองปาน	65,521	108,496	81,137	112,040	173,867	251,364	234,194
รวม	105,082	430,384	846,988	1,458,174	3,277,904	4,548,828	4,702,611



จากตาราง 11 แสดงงบประมาณหมวดค่าตอบแทนใช้สอยและวัสดุ (งบดำเนินงาน) ในโรงเรียนขยายโอกาสทางการศึกษา สำนักงานการประถมศึกษาจังหวัดลำปาง ปีงบประมาณ 2533 - 2539 พบว่า โดยภาพรวมได้รับงบประมาณเพิ่มขึ้นทุกปี ปีงบประมาณ 2533 ได้รับงบประมาณ น้อยที่สุดคือ 105,082 บาท ส่วนปีงบประมาณที่ได้รับงบประมาณมากที่สุดคือปีงบประมาณ 2539 จำนวน 4,702,611 บาท

จากการวิเคราะห์แสดงว่างบประมาณหมวดค่าตอบแทนใช้สอยวัสดุเพิ่มขึ้นทุกปีตามสัดส่วนการเพิ่มของโรงเรียนขยายโอกาสและการเพิ่มของจำนวนนักเรียน

ตาราง 12 แสดงงบประมาณหมวดค่าตอบแทนใช้สอยและวัสดุ (งบดำเนินงาน) ในโรงเรียนขยายโอกาสทางการศึกษา  
 เฉลี่ยต่อหัวนักเรียน ปีการศึกษา 2533 - 2539 สำนักงานการประถมศึกษาจังหวัดลำปาง

ปี	2533	2534	2535	2536	2537	2538	2539
งบประมาณ	105,082	430,384	846,958	1,458,174	3,277,904	4,548,828	4,702,611
เฉลี่ยต่อหัวนักเรียน	1,459.47	660.09	531.36	509.67	820.30	960.27	886.78

จากตาราง 12 แสดงงบประมาณหมวดค่าตอบแทนใช้สอยและวัสดุในโรงเรียนขยายโอกาสทางการศึกษา สำนักงานการประถมศึกษาจังหวัดลำปาง พบว่า จำนวนงบประมาณหมวดค่าตอบแทนใช้สอยวัสดุ (งบดำเนินการ) เพิ่มขึ้นทุกปี ปีที่ได้รับมากที่สุดคือปีงบประมาณ 2539 ส่วนปีที่ได้รับงบประมาณน้อยที่สุดคือ ปีงบประมาณ 2533

ถ้าวิเคราะห์งบประมาณโดยเฉลี่ยต่อหัวนักเรียนแล้ว พบว่า ปีที่ได้รับงบประมาณเฉลี่ยต่อหัวนักเรียนสูงสุดคือปีงบประมาณ 2533 จำนวน 1,459.47 บาท/หัว รองลงมาคือปีงบประมาณ 2538 จำนวน 960.27 บาท/หัว ส่วนปีงบประมาณที่ได้รับงบประมาณเฉลี่ยต่อหัวน้อยที่สุดคือปีงบประมาณ 2535 คือจำนวน 531.36 บาท/หัว แนวโน้มของการจัดสรรงบประมาณค่าตอบแทนใช้สอยวัสดุของสำนักงานการประถมศึกษาจังหวัดลำปางมีแนวโน้มคงที่

ตอนที่ 4 ผลการวิเคราะห์ประเด็นการมีส่วนร่วมของชุมชนในการดำเนินงานขยายโอกาสทางการศึกษา ตามตาราง 13

ตาราง 13 แสดงจำนวนและร้อยละของการมีส่วนร่วมของชุมชน ในโรงเรียนขยายโอกาสทางการศึกษา สำนักงานการประถมศึกษาจังหวัดลำปาง

การมีส่วนร่วมของชุมชน	จำนวนโรงเรียน	ร้อยละของการมีส่วนร่วม
<u>ด้านการบริหารและการจัดการ</u>		
1. ขนาดของโรงเรียน		
ขนาดเล็ก (นักเรียน 120 คนลงมา)	1	1.66
ขนาดกลาง (นักเรียน 121 - 300 คน)	36	60.00
ขนาดใหญ่ (นักเรียน 301 คนขึ้นไป)	23	38.34
2. สถานที่ตั้งของโรงเรียน		
อยู่ในเขตเทศบาล/สุขาภิบาล	4	6.66
อยู่นอกเขตเทศบาล/สุขาภิบาล	56	93.34
3. เขตบริการของโรงเรียน		
บริการ 1 - 2 หมู่บ้าน	23	38.33
บริการมากกว่า 2 หมู่บ้าน	37	61.67
4. สถานที่ตั้งของโรงเรียนอยู่ห่างจากโรงเรียนสังกัดกรมสามัญศึกษา ซึ่งเปิดสอนระดับมัธยมศึกษาตอนต้น		
อยู่ห่างน้อยกว่า 10 กิโลเมตร	11	18.33
อยู่ห่างมากกว่า 10 กิโลเมตร	49	81.67
5. ตำบลที่โรงเรียนตั้งอยู่บริหารงานแบบ		
สภาตำบล	48	80.00
องค์การบริหารส่วนตำบล (อบต.)	12	20.00

ตาราง 13 (ต่อ)

การมีส่วนร่วมของชุมชน	จำนวน โรงเรียน	ร้อยละ ของการ มีส่วนร่วม
6. องค์กรในท้องถิ่นที่มีส่วนร่วมในการดำเนินงานของโรงเรียน		
สมาคมครูและผู้ปกครอง	13	21.00
สภาตำบล/องค์การบริหารส่วนตำบล	50	83.00
มูลนิธิต่าง ๆ	6	10.00
7. ผู้ที่เป็นประธานกรรมการโรงเรียน		
กำนัน	16	26.66
ผู้ใหญ่บ้าน	29	48.34
บุคคลอื่น	15	25.00
8. ปกติการประชุมกรรมการโรงเรียน		
เดือนละครั้ง	4	6.66
ภาคเรียนละครั้ง	37	81.66
ไม่มีกำหนดแน่นอน	19	31.68
9. ผู้ที่มีบทบาทสำคัญในการดำเนินการประชุมกรรมการโรงเรียน		
ผู้บริหารโรงเรียน	55	91.66
ประธานกรรมการ	5	8.34
10. การจัดตั้งสมาคมครูและผู้ปกครองของโรงเรียน		
จัดตั้ง	13	21.31
ไม่จัดตั้ง	47	78.69

ตาราง 13 (ต่อ)

การมีส่วนร่วมของชุมชน	จำนวน โรงเรียน	ร้อยละ ของการ มีส่วนร่วม
11. บทบาทของสมาคมครูและผู้บริหารที่สนับสนุนการดำเนินงานของ โรงเรียนในด้าน <ul style="list-style-type: none"> <li>การกำหนดนโยบายของโรงเรียน</li> <li>การช่วยเหลือด้านแรงงานและทรัพย์สิน</li> <li>การให้ทุนการศึกษาแก่นักเรียน</li> <li>การประชาสัมพันธ์โรงเรียน</li> </ul>	<ul style="list-style-type: none"> <li>-</li> <li>13</li> <li>3</li> <li>4</li> </ul>	<ul style="list-style-type: none"> <li>-</li> <li>100</li> <li>23.07</li> <li>30.76</li> </ul>
<u>ด้านการจัดการเรียนการสอน</u>		
12. การจัดทำหลักสูตรโรงเรียนดำเนินการโดย <ul style="list-style-type: none"> <li>ดำเนินการเองทั้งหมด</li> <li>ชุมชนมีส่วนร่วมในการดำเนินการ</li> </ul>	<ul style="list-style-type: none"> <li>36</li> <li>24</li> </ul>	<ul style="list-style-type: none"> <li>60.00</li> <li>40.00</li> </ul>
13. วิทยากรบุคคลภายนอกที่มาสอนในโรงเรียน <ul style="list-style-type: none"> <li>เจ้าหน้าที่ของรัฐสังกัดหน่วยงานอื่น</li> <li>ครู อาจารย์จากโรงเรียนหรือสถาบันอื่น ๆ</li> <li>บุคคลในหมู่บ้านที่เชี่ยวชาญในอาชีพนั้น ๆ</li> <li>เจ้าของสถานประกอบการ</li> </ul>	<ul style="list-style-type: none"> <li>6</li> <li>18</li> <li>58</li> <li>4</li> </ul>	<ul style="list-style-type: none"> <li>10.00</li> <li>30.00</li> <li>96.00</li> <li>6.66</li> </ul>

ตาราง 13 (ต่อ)

การมีส่วนร่วมของชุมชน	จำนวน โรงเรียน	ร้อยละ ของการ มีส่วนร่วม
<u>ด้านการบริการแก่ชุมชน</u>		
14. กิจกรรมที่โรงเรียนจัดบริการแก่ชุมชน		
ศูนย์ข้อมูลข่าวสาร สารสนเทศ	39	65.00
ที่อ่านหนังสือพิมพ์	39	65.00
ห้องสมุด	58	96.60
หอกระจายข่าว	46	76.60
วารสาร/แผ่นปลิวเพื่อประชาสัมพันธ์โรงเรียน	51	85.00
อาคาร/สถานที่/สนามกีฬา/ครุภัณฑ์	60	100.00
อุปกรณ์กีฬา	60	100.00

จากตาราง 13 แสดงจำนวนและร้อยละของการมีส่วนร่วมของชุมชนในโรงเรียนขยายโอกาสทางการศึกษา สำนักงานการประถมศึกษาจังหวัดลำปาง พบว่า

ด้านการบริหารและการจัดการ โรงเรียนขยายโอกาสทางการศึกษาส่วนใหญ่เป็นโรงเรียนขนาดกลางมีนักเรียนตั้งแต่ 121 - 300 คน (ร้อยละ 60.00) สถานที่ตั้งของโรงเรียน ร้อยละ 93 อยู่นอกเขตเทศบาลหรือสุขาภิบาลส่วนใหญ่ให้บริการมากกว่า 2 หมู่บ้าน จำนวนโรงเรียนมากกว่าร้อยละ 80 อยู่ห่างจากโรงเรียนมัธยมศึกษาสังกัดกรมสามัญศึกษา มากกว่า 10 กิโลเมตร

โรงเรียนขยายโอกาสทางการศึกษา สังกัดสำนักงานการประถมศึกษาจังหวัดลำปาง ส่วนใหญ่ได้รับการสนับสนุนการดำเนินงานของโรงเรียนจากสภาตำบลหรือองค์การบริหารส่วนตำบล นอกจากนี้โรงเรียนแต่ละโรงเรียนได้จัดตั้งคณะกรรมการโรงเรียนเป็นที่ปรึกษาการดำเนินงานของโรงเรียน ซึ่งส่วนใหญ่จะประชุมคณะกรรมการภาคเรียนละ 1 ครั้ง โดยมีผู้ใหญ่ม้านเป็นประธานกรรมการ (ร้อยละ 48.34) แต่การประชุมแต่ละครั้ง ผู้บริหารโรงเรียนมักจะมีบทบาทมากในการดำเนินการประชุม (ร้อยละ 91.66)

โรงเรียนขยายโอกาสทางการศึกษา สังกัดสำนักงานการประถมศึกษาจังหวัดลำปางเป็นส่วนน้อยที่จัดตั้งสมาคมครูและผู้บริหารองนักเรียน (21.31) ซึ่งสมาคมครูและผู้บริหารองมีบทบาทในการช่วยเหลือด้านแรงงานและทรัพย์สิน ร้อยละ 100